

令和4年度 9月 スポーツ推進委員定例研修会

☆と き R04. 9. 14

☆ところ 中央体育館アリーナ

【事務局】

- (1) 西宮中央運動公園・中央体育館・陸上競技場等再整備事業について … 別紙
- (2) 休日の中学校運動部活動の地域移行について … P3
- (3) 「健康体力測定会」実施報告について … 別紙
- (4) 「にしのみや武庫川ハーフマラソン2022」について … P5
- (ア) 開催日 令和4年10月30日(日)
- (イ) 時間 7時30分～13時00分(予定)
- (ウ) 業務内容(予定) ※昨年度と同様に武庫川会場(武庫川河川敷・国道2号線の南側)のみで実施
- | | |
|-------------------------------|-------------|
| ① 受付業務(検温や体調確認シートの受取) … 20名程度 | } 計25～30名程度 |
| ② 会場案内(会場内や最寄り駅等での案内) … 5～10名 | |
- (エ) ボランティア申し込み
- ① 申込方法 スポーツ推進課(担当:西村)まで電話もしくはメールにてご連絡ください
- ② 連絡先 (電話)0798-35-3567 (メール)k_shatai@nishi.or.jp
- ③ 申込締切 9月20日(火)
- (5) スポーツクラブ21について … P9
- (ア) 全県スポーツ大会について
- (6) 兵庫県スポーツ推進委員中央研究協議会について … 別紙
- (ア) 開催日 令和4年10月23日(日) 10:30～13:00
- (イ) 場所 伊丹市 アイホール(伊丹市立演劇ホール) 阪急伊丹駅より徒歩約10分
- (ウ) 内容
- ① 兵庫県スポーツ推進委員功労者表彰 授賞式
- ② 講演会
- (エ) 参加申込
- ① 申込方法 スポーツ推進課(担当:西村)まで電話もしくはメールにてご連絡ください
- ② 連絡先 (電話)0798-35-3567 (メール)k_shatai@nishi.or.jp
- ③ 申込締切 9月20日(火)
- ④ 参加定員 6名(先着順・受賞者は除く)

(7) その他

【協議会】

- (1) 役員会の報告
- (2) 大会・つどい事業の要項について
- | | | | |
|------------------|----------|----------|-------|
| (ア) 家庭バレーボールのつどい | 10/12(水) | 中央体育館 | … P13 |
| (イ) グラウンド・ゴルフ大会 | 11/12(土) | 中央陸上競技場他 | … P17 |

(3) 各部事業の案内について（結果報告等）

(ア) 第42回 西宮甲子園ライオンズクラブ杯小学生バレーボール大会
8/27（土） 中央体育館

(イ) 第38回 西宮小学生サッカー大会 U12大会
8/21（日）・8/28（日）・9/4（日） 中央陸上競技場 他

(ウ) ソフトボール大会（女子の部） 10/22（土） 中央陸上競技場

(エ) ソフトボール大会（男子の部） 10/16（日）・23（日） 中央陸上競技場

…別紙

(4) スポーツ推進委員協議会懇親会について（中止）

(5) その他

M E M O

*次回の研修会は 10月12日（水）15:00開始 です。

西宮市における地域運動部活動推進事業への取組み

I 休日の部活動の段階的な地域移行に関する実践研究

<西宮浜地区地域連携型部活動>

1 概要

1小1中であった西宮浜小・中学校は、令和2年4月より西宮市立総合教育センター附属西宮浜義務教育学校として新たなスタートをきった。しかし現在、後期課程の生徒数は217名で、令和8年度には100名を下回るという推計資料もある。前身の西宮浜中学校時代からも生徒数の減少により、野球部、女子バレーボール部が休廃部となってきたが、今後、部員数が減少していくと十分な練習ができないなど部活動運営が成り立たなくなる恐れがある。そこで、持続可能な部活動のあり方を模索するひとつとして、休日の部活動を地域移行する試みを市内モデル校として先進的に行い、実践研究として課題の洗い出しを行う。

2 令和3年度の取組み

全運動部（5部活）を対象に休日の活動の一部を地域部活動とした。その際、休日の指導を希望する教員は兼職兼業の手続きのもと、地域指導者として活動に従事した。10日間実施したが、全ての部活動の顧問が休日についても地域指導者としての活動を希望したため、外見上はあまり変化が見えなかった。しかし、顧問教員からはこれまでより休みを気兼ねなくとれるようになったとする感想もあり、長期的な視点からもその必要性を考える機会となった。一方、課題として地域指導者と顧問教員の連携、活動に伴う費用（指導者謝金、保険料、練習用具等）、受益者負担も含めたあり方、指導者の確保や質的担保等の課題が挙げられた。

3 令和4年度の取組み

休日の部活動を学校部活動として行うのではなく、地域スポーツ団体に入会して活動する。昨年度に引き続き、連携のあり方を模索するとともに、参加生徒、顧問（学校）、地域スポーツ団体のそれぞれの立場から課題の洗い出しや解決方法について実践を通して検討する。また、子供たちと地域とのつながりを深め、地域の活性化にもつなげたいと考えている。さらに学校部活動とは異なるため、他の中学校区に住む生徒の参加も可能であることから、地域スポーツの活性化についても検証したい。

	対象部活動	連携先	備考
1	卓球	SC21	中学生の部を新たに設置
2	バドミントン	SC21	中学生の部を新たに設置
3	陸上競技	西宮浜アスレチック教室	小学生の部の活動に続けて中学生の部を実施

II 合同部活動の推進に関する実践研究

<連携校型合同部活動>

1 概要

半径 450m以内に立地している3つの中学校(浜甲子園中学校、鳴尾南中学校、高須中学校)において、自校にない部活動へ互いに入部したり、人数が少なく十分な活動ができない部活動において合同で部活動を実施したりする。これにより生徒の部活動選択肢が拡大するとともに教員の部活動指導に関する負担軽減を図る。

2 令和3年度の取組み

希望者と受入体制がとれる部活動について先行実施をした。

成果として、生徒の部活動選択の幅が増え、合同部活動に入部した生徒、その保護者からは好意的な感想を得られた。また、少人数同士の2校のサッカー一部が合同で活動することにより、これまで各校2名体制であった必要顧問数が2校で2名となり、人員の削減ができたことやその種目の指導経験のない顧問が合同で活動することにより技術指導に関する精神的な負担が軽減されたという感想も得た。一方で、学校間を超えた部活動を実施することは細やかな学校間の連携が必要であり、そうした体制づくりと学校間の移動の安全面、大会参加*が新たな課題として挙げられた。

*大会参加…現在、中体連主催大会においては、部員数が少なく、単独で出場できない学校については、「複数校合同チーム」という救済措置があるが、これは主に単独で出場できない学校が想定されており、入部者数が増加した際には合同で出場できないことになっている。

3 令和4年度の取組み

令和4年度の新入生より全ての運動部を合同部活動の対象とし、より安定した体制整備を行う。

今年度、学校間の連携、学校間の移動における安全面の確保、大会参加等について実践研究課題として取り上げていく。

①入部できる部活動

	<合同部活動実施前>	➡	<合同部活動実施後>
浜甲子園中学校 (生徒数 282 人)	7 部活		3 校の生徒は
鳴尾南中学校 (生徒数 289 人)	6 部活		10 部活からの選択が可能となった。
高須中学校 (生徒数 194 人)	6 部活		

②合同部活動の実施状況 ()は人数※R4.5時点

種目	令和3年度※1・2年生	令和4年度※1・2・3年生
軟式野球	鳴尾南(5) ・ 高須(1)	鳴尾南(7) ・ 高須(4)
陸上競技	鳴尾南(30) ・ 浜甲子園(1)	鳴尾南(41) ・ 浜甲子園(13)
水 泳	浜甲子園(14) ・ 高須(4)	浜甲子園(18) ・ 高須(7) ・ 鳴尾南(3)
女子ソフトテニス	高須(12) ・ 浜甲子園(2)	高須(15) ・ 浜甲子園(10)
サッカー	浜甲子園(13) ・ 高須(6)	浜甲子園(18) ・ 高須(7)
男子バレーボール	浜甲子園(9)	浜甲子園(12) ・ 鳴尾南(4) ・ 高須(1)
柔 道	高須(4)	高須(8) ・ 鳴尾南(1)
他校で活動している生徒数	5 部活 14 人	7 部活 50 人

サッカーは両校にあった部活動が合同で実施。それ以外は自校にない部活動への入部。

「にしのみや武庫川ハーフマラソン2022」

—— 開催のご案内とご協力お願い ——

大阪市浪速区湊町2-1-57

サンケイスポーツ営業局

営業推進部

謹啓 時下ますますご清栄のこととお喜び申し上げます。

さて、この度弊社では「にしのみや武庫川ハーフマラソン2022」を2022年10月30日（日）、武庫川河川敷特設コースにて開催したく存じます。

本大会メイン種目であるハーフマラソン、10キロは本来、阪神甲子園球場をスタートし、武庫川河川敷へゴールします。しかしながら、南武橋架け替え工事、11月1日からの武庫川河川敷護岸工事や日本シリーズ開催（10月30日まで）の影響による球場施設の使用制限のため、今回は武庫川河川敷（西宮市小曾根町）を発着、自然あふれる川沿いをコースに実施いたします。

コース改定に伴い、大会名も従来の「にしのみや甲子園ハーフマラソン」を昨年同様に今回も「にしのみや武庫川ハーフマラソン」と改称を継続のうえ開催いたします。

本大会は、全国高校球児のあこがれの地である阪神甲子園球場（兵庫県西宮市）前をスタートする大会として1986年に誕生しました。以来30年以上にわたり毎年大会を開催してきました。これまでの大会参加人数は、延べ20万1千356人に上ります。

また、コロナ禍における新たな運営方法として参加者数、スタッフ数、施設や式典の削減を実施し、密閉、密集、密接を避けた競技運営を目指します。政府が掲げるスポーツ人口の拡大の一助となるべく、ランナーとともに作り上げていく大会となるよう努めてまいります。

スポーツの振興を目的とした本大会に、ご支援とご協力を賜りますようお願い申し上げます。

敬具

にしのみや武庫川ハーフマラソン2022
開催要項

1. 名称 にしのみや武庫川ハーフマラソン2022
2. と き 2022年10月30日(日) = 雨天決行
3. ところ 武庫川河川敷緑地(西宮市小曾根町)発着/武庫川右岸特設コース
4. 主催 一般社団法人関西マラソン協会 サンケイスポーツ 産経新聞社
5. 後援 西宮市 西宮市体育協会 西宮市教育委員会
(予定) 西宮市鳴尾連合自治会 日医ジョギーズ連盟
兵庫県 兵庫県教育委員会 ラジオ大阪
6. 運営協力 西宮市陸上競技協会
7. 協力 武庫川女子大学 西宮スポーツセンター SSK
(予定) ひょうご西宮アイスアリーナ NPO法人武庫川スポーツクラブ
大和ハウス工業 阪神支店 積水ハウス阪神支店 奥アンツーカー
西宮市医師会 兵庫医科大学
8. 競技種目(案) スタート時刻 参加資格 参加料
 ハーフマラソン 09:30 16歳~ 4,000円 2,000人
 10キロ 12:20 16歳~ 3,500円 1,500人
 3キロ 14:00 小学1年生~ 1,500円 500人
 ※各種目Tシャツ付きは+1,500円
 ※関門 ハーフ:(10.8km地点10:45 19.1km地点11:45)
 10キロ:(8.00km地点13:35)
 3キロ:競技制限時間30分
9. 前回参加人数
 計1,362人
 ハーフ:1,017人(男子866人、女子151人)
 10キロ:345人(男子250人、女子95人)

NISHINOMIYA MUKOGAWA HALF MARATHON 2022

NOV 10.30

SUN A.M.9:30 START



START&FINISH 武庫川河川敷特設会場 (国道2号線武庫川大橋南、最寄駅 JR 甲子園口徒歩15分)

9:30 ハーフマラソン / 12:20 10キロ / 14:00 3キロ

志募締切：9月20日(火)

にしのみや武庫川ハーフマラソン2022

- 主催：サンケイスポーツ/産経新聞社/一般社団法人関西マラソン協会
後援：西宮市体育協会/西宮市/西宮市教育委員会/西宮市鳴尾連合自治会
(予定) 兵庫県/兵庫県教育委員会/ラジオ大塚/夕刊フジ/日医ジョギング連盟
運営協力：西宮市陸上競技協会
協力：武庫川女子大学、西宮スポーツセンター、SSK、ひょうご西宮アイスアリーナ、NPO法人武庫川スポーツクラブ
(予定) 大和ハウス工業 阪神支店、積水ハウス 阪神支店、奥アンツーカ、西宮市医師会、兵庫医科大学 ※申請中含む

※2019年まで開催していた「にしのみや甲子園ハーフマラソン」を2022年は「にしのみや武庫川ハーフマラソン2022」として大会名とコースを変更して開催します

問い合わせ **サンスポマラソンクラブ** 06-6191-6102 平日10時~17時
インターネットでお申込み下さい

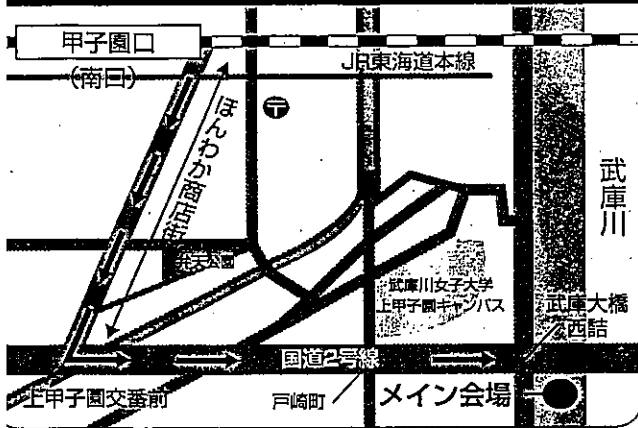

ハーフマラソン

10キロ

3キロ

コース図



※コース、関門、給水・救護箇所などは変更する場合があります
 ※新型コロナウイルス感染症対策として、ウェーブスタート方式によるスタートを予定。また、当日記録証や表彰式は行いません
 ※新型コロナウイルスの感染が拡大するなど、状況により開催中止になる場合があります。その際は、公式サイト (サンスポマラソンドットコム) でお知らせします

種目	ハーフマラソン	ハーフマラソン Tシャツ付	10キロ	10キロ Tシャツ付	3キロ	3キロ Tシャツ付
参加料(税込)	4,000円	5,500円	3,500円	5,000円	1,500円	3,000円
スタート	9:30		12:20		14:00	
制限時間	2時間30分		1時間30分		30分	
第1関門(予定)	10:45 = 10.75 km付近 (国道2号線橋下付近)		13:35 = 8.00 km付近 (名神高速橋下付近)		—	
第2関門(予定)	11:45 = 19.09 km付近 (名神高速橋下付近)		—		—	
完走ドリンク	あり					
発着点	武庫川右岸河川敷 / 西宮市小曾根町 (国道2号線武庫大橋南)					
年齢制限	16歳以上				小学1年生以上	
定員	先着2,000人		先着1,500人		先着500人	
受付	当日受付なし ゼッケン郵送 当日は体調管理チェックシート提出と検温を予定					
タイム計測	チップで計測し、ネットタイムによる順位を公式サイトで発表します				なし ゴール付近の時計を参考にして下さい	
記念品	あり (Tシャツではありません。Tシャツをお求めの方はTシャツ付種目にエントリーして下さい)					

■受付・出発時間は変更になる場合があります

インターネット申込

エントリーはこちらから!



R:RUNNET



詳細は公式サイト
をご確認ください



令和4年度「スポーツクラブ21ひょうご」全県スポーツ大会 囲碁ボール交流大会 開催要項

- 1 日時 令和4年10月22日(土)
受付・検温 9時00分～9時20分 開会 9時20分
競技開始 9時35分 閉会 13時00分頃予定
- 2 主催 「スポーツクラブ21ひょうご」全県連絡協議会
兵庫県教育委員会 兵庫県教育委員会丹波教育事務所
- 3 主管 「スポーツクラブ21ひょうご」全県連絡協議会丹波地区クラブ連絡協議会
- 4 会場 丹波市立柏原住民センター アリーナ
〒669-3309 丹波市柏原町柏原 5528 TEL 0795-72-2552
- 5 参加資格及びチーム申込数
参加者は、兵庫県内スポーツクラブ21加入者であることとする。
チーム申込数は、各スポーツクラブ21で3チーム以内とする。
※全県(丹波地区外)の申込数は最大10チームとする。
なお、参加申し込み多数の場合は、丹波地区クラブ連絡協議会にてチーム数を調整する場合があります。
- 6 種目 個人戦ならびに団体戦とする。
- 7 チーム構成ならびに競技方法
(1) 個人戦は、大会参加者全員で競技する。
(2) 団体戦は、1チーム3名構成とする。
(3) 団体戦は、各チーム3試合を行い、3試合の合計成績で順位を決める。
※順位は、勝数、ライン得点(5目・4目・3目)、ポイント得点の順とする。
- 8 参加費 無料
- 9 審判 相互審判とし、自主的に大会を運営する。
- 10 表彰 優勝、準優勝、第3位には、賞状とメダルを贈る。
- 11 参加申込
(1) 申込期限 令和4年9月16日(金) 必着
(2) 申込方法 所定の大会参加申込用紙に必要事項を記入し、各地区とりまとめのうえFAX
もしくはEメールにて申し込み願います。
(3) 申込先 西宮市スポーツ推進課(担当:野畑)
〒662-8567 西宮市六湛寺町10-3 TEL 0798-35-3567 FAX 0798-35-4045
E-mail: vo_k_shatai@nishi.or.jp

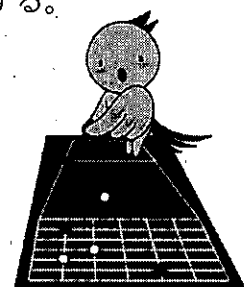

12 参加上の留意点

- (1) 新型コロナウイルスの感染拡大を予防する「ひょうごスタイル」を推進します。
※以下の項目を奨励します。
・「3密」(密閉・密集・密接)の回避
・身体的距離(ソーシャルディスタンス)の確保(できるだけ2m。最低1m)
・マスクの着用、咳エチケットの徹底
・手洗い・手指消毒(手洗いは30秒程度、石けん・消毒薬の利用)
・体温測定・健康チェック(熱や風邪の症状があるときは自宅で療養)
- (2) 主催者は大会当日の傷害保険、賠償責任保険に加入します。競技中の事故により怪我等が発生した場合は応急処置をし、また、保険の範囲内で対応することとしますが、体調管理及び怪我防止には十分に注意して参加してください。
- (3) お弁当・お茶などは各クラブまたは各自で準備してください。
- (4) 気象警報発令等による中止は当日の午前7時に決定し、参加チームの代表者に連絡します。
- (5) 当日は、混雑が予想されますので、なるべく車に乗り合わせてお越しください。

囲碁ボール交流大会 参加申込書

市町名				
チーム名		スポーツクラブ21 ()		
選手代表者	なまえ 名前			
	住所	〒		
	TEL		携帯TEL	
選手	名前・住所			年齢
	ふりがな 名前			
	住所			
	ふりがな 名前			
	住所			
	ふりがな 名前			
住所				

市町名				
チーム名		スポーツクラブ21 ()		
選手代表者	ふりがな 名前			
	住所	〒		
	TEL		携帯TEL	
選手	名前・住所			年齢
	ふりがな 名前			
	住所			
	ふりがな 名前			
	住所			
	ふりがな 名前			
住所				

※傷害保険加入のため、名前・住所・年齢等を記入願います。※お預かりした個人情報、目的以外での使用はいたしません。

※3チーム参加の場合は、増し刷りして申込願います。

【申込期限】 令和4年9月16日（金）

令和4年度「スポーツクラブ21ひょうご」全県スポーツ大会
グラウンド・ゴルフ交流大会 in Awaji 実施要項

- 1 目的 「スポーツクラブ21ひょうご」会員の日々の活動の成果を発揮する機会を淡路島の地で提供するとともに、全県のクラブ間の交流を進め、スポーツの永続的な活動に資する。
- 2 主催 「スポーツクラブ21ひょうご」全県連絡協議会、兵庫県教育委員会、兵庫県教育委員会淡路教育事務所
- 3 主管 「スポーツクラブ21ひょうご」淡路地区クラブ連絡協議会、淡路市グラウンド・ゴルフ協会
- 4 後援 神戸新聞社（予定）
- 5 期日 令和4年11月10日（木）13：00～16：30
（※雨天の場合：令和4年11月11日（金）13：00～16：30）
- 6 場所 淡路佐野運動公園 多目的グラウンド
〒656-2213 兵庫県淡路市佐野新島9-6 TEL0799-64-2222
- 7 参加資格 「スポーツクラブ21ひょうご」全県連絡協議会の構成員である総合型地域スポーツクラブの会員
- 8 参加チーム 各地区代表4チーム（1チームは6名とする。年齢制限なし。）
*各地区のチーム選出については、各地区連絡協議会の取り決めによります（予選会を行う等）。参加枠の関係で参加できない場合があることをご承知おきください。
- 9 参加費 2,000円/1チーム ※大会当日にご持参ください。
- 10 競技規則 (社)日本グラウンド・ゴルフ協会 現行のルールで行いますが、一部大会特別ルールを採用します。
 - ・2ラウンド16ホールストロークプレーとする。
 - ・ダイヤモンド可能（ただし、日本グラウンド・ゴルフ協会会員のみ）
 - ・競技は、1ホールに2チームが入り、6名で競技を行い、記録は各チーム交互に行う。（相互審判）
- 11 表彰 団体及び個人表彰を行う
- 12 申込方法 所定の参加申込書に記入のうえ、「14 問合せ先」までEメールもしくはFAXでお申込みください
- 13 申込締切 令和4年9月21日（水）必着
- 14 問合せ先

西宮市スポーツ推進課 担当：野畑 〒662-8567 西宮市六湛寺町10番3号 TEL：(0798)35-3567 FAX：(0798)35-4045 E-mail：vo_k_shatai@nishi.or.jp
--
- 15 注意事項
 - ・大会中の事故に対応するため、各チームで保険に加入してください。応急処置は行いますが、その他の責任は一切負いません。
 - ・大会の映像・写真・個人の記録等が、新聞・テレビ・雑誌・インターネットに掲載される場合があります。その掲載権は主催者に属します。

令和4年度スポーツクラブ21ひょうご全県スポーツ大会
グラウンド・ゴルフ交流大会in Awaji 参加申込書

地区名(阪神地区) 市町名(西宮市)

交通手段[普通車()台・ワゴン車()台・その他< >()台]

チーム名				
スポーツクラブ名				
申込責任者	ふりがな			
	氏名			
	連絡先	〒	-	
		電話番号	-	-
緊急連絡先	ふりがな			
	氏名			
	携帯電話番号			
区分	ふりがな	生年月日	記録のできる人に○印ください。	
	氏名			
監督		M・T・S・H		
		年 月 日		
選手	1	M・T・S・H		
		年 月 日		
選手	2	M・T・S・H		
		年 月 日		
選手	3	M・T・S・H		
		年 月 日		
選手	4	M・T・S・H		
		年 月 日		
選手	5	M・T・S・H		
		年 月 日		
選手	6	M・T・S・H		
		年 月 日		

※ 記録の出来る人に、○を記入してください。
※ 監督が選手を兼ねる場合は、選手の欄にも氏名を記入してください。

令和4年度「スポーツクラブ21ひょうご」全県スポーツ交流大会
小学生バレーボール大会開催要項

- 【目的】 兵庫県下のスポーツクラブ21に加入している小学生バレーボールチームが一堂に会し、大会を開催することで、一つの目標に向けて、指導者、選手共に、お互いに研鑽するとともに、交流を深め、今後の県下のスポーツクラブ間の交流をすすめ、地域社会への貢献に寄与する。
- 【主催】 「スポーツクラブ21ひょうご」全県連絡協議会
兵庫県教育委員会
- 【共催】 NPO法人加古川総合スポーツクラブ
スポーツクラブ21ひょうご全県小学生交流バレーボール大会実行委員会
- 【主管】 「スポーツクラブ21ひょうご」播磨東地区連絡協議会
- 【日時】 令和4年11月5日（土）9：30～18：00（8：45開館・受付）
- 【会場】 加古川市立総合体育館
- 【参加資格】 「スポーツクラブ21ひょうご」全県連絡協議会の構成員である総合型地域スポーツの会員
- 【参加チーム数】 18チーム（6チーム×3コート）
- 【参加費】 4,000円／チーム（当日、受付にて徴収いたします）
- 【試合形式】 <1, 予選リーグ>（※参加チーム数により変更の可能性があります）
各コートで六角形の両隣のチームと2試合ずつ（15点先取、2セットマッチ、デューズ無）
行い、勝敗、セット率、得失点率により、各コートでの順位を決定する。
<2, 決勝トーナメント>（※チーム数、試合進行状況で変更があります）
各コート1位・2位・3位はチャンピオントーナメント、4位・5位・6位はチャレンジ
トーナメントに進出する。予選リーグの結果によって、決勝トーナメントの枠にあてはめる。
21点先取、デューズ無、但し、1－1で得失点が全く同じ場合のみ、引き続き、もう1ゲーム
だけ行い、1点先取したチームが勝者。ベスト4以降は21点先取、3セットマッチで、
1－1の時のみ3セット目（15点先取、デューズ無し）を行う。
- 【競技規則】 ・令和4年度日本バレーボール協会の定める6人制競技規則による小学生のための特別競技規則
を用います。
・体育館アリーナへの立入りは、選手、監督、コーチ、マネージャー
- 【試合球】 モルテンV4M5000-L（4号軽量球）小学生公式試合球を使用
※各チームで用意願います。
- 【表彰】 各トーナメントの優勝、準優勝、第3位（2チーム）のチーム（全8チーム）に、賞状とトロ
フィーを授与する。
- 【その他】 大会の映像・写真・記事・結果・記録等が、新聞・テレビ・雑誌・インターネットに掲載さ
れる場合があります、掲載権は主催者に属します。
- 【コロナ対応】 参加が確定したチームには、開催2週間前を目処に「当日参加者名簿」等詳細を配布しま
すので、それに沿って準備してください。感染の状況によっては大会を中止または参加チ
ーム数を減らす等状況を勘案し実施することをご理解ください。
- 【申し込み・問い合わせ】 令和4年9月30日（金）までに以下申込先へメールもしくはFAXにて参加申込書をお送
りください。
西宮市スポーツ推進課 担当：野畑
〒662-8567 西宮市六湛寺町10番3号 TEL：0798-35-3567
FAX：0798-35-4045 E-Mail：vo_k_shatai@nishi.or.jp

令和4年度スポーツクラブ21ひょうご全県スポーツ交流大会 小学生バレーボール大会参加申込書

地区名(阪神地区) 市町名(西宮市)

スポーツクラブ名		申込責任者氏名		学年	
チーム名		フリガナ 氏名		フリガナ 氏名	
申込責任者連絡先		Tel		E-mail	
区分	番号	区分	番号	学年	学年
監督		コーチ			
マネージャー					
選手		選手		年	年
選手		選手		年	年
選手		選手		年	年
選手		選手		年	年
選手		選手		年	年
選手		選手		年	年

※E-mailの欄には、必ず連絡のつくアドレスを記載ください。今後、記載アドレスに関係文書を添付にて送付することがあります。

令和4年度 家庭バレーボールのつどい 【要 項】

- 1 主 催 西宮市
- 2 主 管 西宮市スポーツ推進委員協議会
- 3 日 時 10月12日(水) 午前9時受付開始 受付終了後試合開始
- 4 会 場 西宮市立中央体育館
- 5 対 象 各校区スポーツクラブ21会員で編成されたチーム
- 6 試合方法 リーグ戦方式
- 7 審 判 員 西宮市スポーツ推進委員・各地区指導者
- 8 申 込 申込期限9月27日(火)【締切厳守】

〒662-0861 西宮市河原町1-24 西宮スポーツセンター

TEL : 0798-73-7581

MAIL : Taikaitudoimousikomi2021@nsc-sports.jp

※窓口持参、またはメールでの申込み
(申込方法について、案内を必ずご確認ください。)

- 8 そ の 他
 - ・新型コロナウイルス感染状況により、急遽中止する場合がございます。中止の場合は各地区申込責任者様へご連絡いたします。
 - ・貴重品の管理は必ず各自で行ってください。
 - ・申し込みに係る個人情報については、本事業に使用する以外には使用しません。
 - ・報道機関による取材や撮影等が行われる場合があります。予めご了承いただきますようお願い申し上げます。
 - ・主催者等は参加者に対し、応急手当以上の責任は負いません。健康とけがの防止に留意し、各自の責任において参加してください。

開催にあたっての注意事項

- ① 以下の事項に該当する場合は参加を見合わせてください。
 - ・体調が良くない場合(例:発熱、咳、頭痛、下痢などの症状)
 - ・大会 10 日前以降に政府から入国制限、入国後の観察期間を必要とされている国、地域等への渡航歴がある者又は当該国、地域等の在住者との濃厚接触がある場合
 - ・濃厚接触者となった場合
- ② 参加者は各自で検温を実施してから会場にお越しください。
申込責任者は、参加者に発熱がないことを確認してください。
- ③ プレー中以外は参加者全員、マスクを着用してください。
- ④ 試合前には必ず手洗い、アルコール等による手指消毒を実施してください。
- ⑤ 待機中は適度に距離(2m程度)を保ち、大きな声での会話や応援はご遠慮ください。
- ⑥ タオル・ペットボトル等の共用はしないでください。
- ⑦ 握手・ハイタッチ等の身体的接触を伴う行為は控えてください。
- ⑧ 試合前後の整列は間隔を空けて並んでください。
- ⑨ 試合球の消毒は各試合開始毎に運営にて行いますが、各チームが持参したボール等の物品については、各チームにて消毒をお願いいたします。その際に使用するアルコール等は各チームにて持参してください。
- ⑩ 会場内での食事は禁止です。
- ⑪ 大会終了後7日間以内に新型コロナウイルスに感染された場合は、速やかに西宮市スポーツ推進課(TEL:0798—35—3567)までご連絡ください。

令和4年度 家庭バレーボールのつどい

《参加申込書》

【 スポーツクラブ21 】

【スポーツ推進委員名 】

申込責任者名：

電話番号：

メールアドレス（メール申込の場合のみ）：

チーム名	
------	--

No.	選手氏名
1	
2	
3	
4	
5	
6	
7	
8	
9	
10	
11	
12	

責任者（監督）氏名：

TEL：

※キャプテンはNo.に○をつけてください

申込締切 9月27日（火）

申込に係る個人情報については、つどいに使用する以外には使用しません

確認日

令和3年5月12日

スポーツクラブ21関係者 各位

西宮市スポーツ推進課
(公財)西宮スポーツセンター

「大会・つどい」申込方法の変更について

令和3年度より、各種大会・つどいの申込方法を以下のとおり変更いたします。
ご希望の申込方法の手順をご確認の上、お申込みいただきますようお願いいたします。

【令和2年度まで】	【令和3年度より】
(申込方法) 窓口・FAX	(申込方法) 窓口・メール

※申込先は引き続き「(公財)西宮スポーツセンター」になります。

○「メール申込」手順

①(公財)西宮スポーツセンター(以下申込先)の申込用メールアドレス宛に、メールをお送りください。

※メール本文に【大会・つどい名/「申込用紙送付希望の旨」】を記入してください。

(例:「〇〇〇大会」申込用紙送付を希望します。)

②頂いたメールに返信する形で要項・申込用紙等(Excel)を添付したメールを申込先よりお送りいたします。

③入力後の申込用紙を添付し、以下必要事項を記入したメールを申込先メールアドレスまでお送りください。

※メール本文に【大会・つどい名/地区名/代表者名】を記入してください。

④送信後3日以内に申込先より受理完了メールが届きましたら、申込完了となります。

※3日経過後も受理完了メールが届かない場合は申込先までご連絡ください。

●可能な限り、Excelデータでのご提出をお願いいたします。

●PC環境等により、Excelデータの編集が出来ない場合は、申込用紙をPDFもしくは画像データ(写真)にてお送りいただくことも可能です。

○「窓口申込」手順

①申込用紙を申込先窓口にてご提出ください。

②申込用紙提出後、そのまま以下2点のお手続きをお願いいたします。

(窓口職員がご案内いたします)

●申込用メールアドレス宛に提出完了メールをお送りください。

※メール本文には【大会・つどい名/地区名/代表者名/「窓口提出の旨」】
を記入してください。

●受付完了簿へのご署名をお願いいたします。

申込先：(公財)西宮スポーツセンター

Mail：Taikaitudoimousikomi2021@nsc-sports.jp

TEL：0798-73-7581

令和4年度 グラウンド・ゴルフ大会 【要 項】

- 1 主 催 西宮市
- 2 主 管 西宮市スポーツ推進委員協議会
- 3 日 時 11月12日(土) ※雨天中止
 - ・受 付 9時00分(陸上競技場)
 - ・予選ラウンド 9時30分スタート(陸上競技場・多目的グラウンド)
 - ・決勝ラウンド 12時40分スタート(陸上競技場)※雨天時の問い合わせは、当日午前7時以降にTEL 0798-74-0534 まで
- 4 会 場 西宮市立陸上競技場・中央多目的グラウンド(野球場)
- 5 対 象 各校区スポーツクラブ21会員の社会人。(学生は除く)
- 6 編 成 1チーム4名とし、各地区3チーム以内。
- 7 試合方法
 - ・午前予選2ラウンド、午後決勝2ラウンド。
 - ・予選ラウンドから上位32チーム(陸上:16、多目的:16)を上限として午後の決勝ラウンドに出場。
 - ・組合せ、進行順、その他詳細については主管側で決定し、当日説明します。
 - ・ギャラリー方式とし、一部ローカルルールを適用する。
- 8 表 彰 決勝ラウンドの上位3チームに優勝、準優勝、3位を表彰する。
- 9 審 判 相互審判
- 10 申 込 申込期限 令和4年10月25日(火)【締切厳守】
※期限厳守! 期限後の申込は一切受け付けません!!
〒662-0861 西宮市河原町1-24 西宮スポーツセンター
TEL:0798-73-7581
MAIL:Taikaitudoimousikomi2021@nsc-sports.jp
※窓口持参、またはメールでの申込み
(申込方法について、別紙案内を必ずご確認ください。)
- 11 そ の 他
 - ・感染状況によっては、急遽大会を中止する場合がございます。予めご了承ください。中止となった際は各地区申込責任者様へご連絡いたします。
 - ・雨天の場合の問い合わせは、午前7時00分から午前8時00分の間に0798-74-0534へお問い合わせください。雨天の場合、大会は中止となります。
 - ・参加は全体で64チーム以内とします。申込チームの合計が64チームを超えた場合は、主管側で調整させていただきます。
 - ・チーム名を記入したゼッケン、もしくは名札を胸に着用してください。
 - ・参加者の変更は、当日受付時に申し出てください。
 - ・参加出来なくなった場合は、事前にスポーツセンターまでご連絡ください。
 - ・持ち込んだゴミは各自持ち帰ってください。
 - ・貴重品の管理は各自でお願いします。
 - ・各会場のコース設定等、準備にご協力をお願いします。
陸上競技場:2チーム・多目的グラウンド:2チーム
 - ・決勝出場チームが会場スタンド等で昼食をとる際は、必ず1m以上の間隔を確保し、黙食にご協力ください。
 - ・申込みに係る個人情報については本事業以外には使用しません
 - ・報道機関による取材や写真撮影が行われる場合がございます。予めご了承ください。よろしくお願い申し上げます。
 - ・主催者等は参加者に対し、応急手当以上の責任を負いません。健康とけがの防止に留意し、各自の責任において参加してください。
 - ・スポーツ推進委員は午前8時10分に体育館前に集合してください。

「令和4年度グラウンド・ゴルフ大会」開催にあたって

新型コロナウイルス感染症拡大防止の為、下記注意事項を遵守の上、ご参加下さい。
安全な当事業の運営の為、ご理解とご協力の程宜しくお願いいたします。

○ 注意事項

- 大会の前後には手洗い、アルコール消毒やうがい等を徹底して行ってください。
- プレー中以外はマスクを原則着用してください。マスクを着用していない時は、人との距離（1.5m程）を確保するよう努めてください。
- 体調が少しでも優れない場合は参加を見合わせてください。また、欠場の際は事前に（公財）西宮スポーツセンターにご連絡ください。
- 事業終了後、地区内で感染者が出た場合は、速やかに西宮市スポーツ推進課（TEL：0798-35-3567）に連絡してください。
- 持参した用具の消毒作業は各自で必ず行ってください。
- 消毒作業に必要な用具（消毒用アルコール等）は持参してください。
- 密を避ける為、参加者以外の入場は原則として認めません。
- 決勝出場チームが会場スタンド等で昼食をとる際は、必ず1m以上の間隔を確保し、黙食にご協力ください。
- 感染状況によっては、急遽大会を中止する場合がございます。予めご了承ください。中止となった際は各地区申込責任者様へご連絡いたします。

令和4年度 グラウンド・ゴルフ大会 《参加申込書》

[スポーツクラブ21] [スポーツ推進委員名:]

【申込責任者: 電話: 】

【Eメールアドレス: 】

【チーム名: 】

☆同地区から複数チーム出場する場合は、
チーム名にA・B・Cを記入のこと
(例: 西宮Aチーム)

	氏 名
1	
2	
3	
4	

【チーム名: 】

	氏 名
1	
2	
3	
4	

【チーム名: 】

	氏 名
1	
2	
3	
4	

申込締切 10月25日(火)

申込に係る個人情報については大会・つどいに使用する以外には使用しません。

令和3年5月12日

スポーツクラブ21関係者 各位

西宮市スポーツ推進課
(公財)西宮スポーツセンター

「大会・つどい」申込方法の変更について

令和3年度より、各種大会・つどいの申込方法を以下のとおり変更いたします。
ご希望の申込方法の手順をご確認の上、お申込みいただきますようお願いいたします。

【令和2年度まで】	【令和3年度より】
(申込方法) 窓口・FAX	(申込方法) 窓口・メール

※申込先は引き続き「(公財)西宮スポーツセンター」になります。

○「メール申込」手順

①(公財)西宮スポーツセンター(以下申込先)の申込用メールアドレス宛に、メールをお送りください。

※メール本文に【大会・つどい名/「申込用紙送付希望の旨」】を記入してください。

(例:「〇〇〇大会」申込用紙送付を希望します。)

②頂いたメールに返信する形で要項・申込用紙等(Excel)を添付したメールを申込先よりお送りいたします。

③入力後の申込用紙を添付し、以下必要事項を記入したメールを申込先メールアドレスまでお送りください。

※メール本文に【大会・つどい名/地区名/代表者名】を記入してください。

④送信後3日以内に申込先より受理完了メールが届きましたら、申込完了となります。

※3日経過後も受理完了メールが届かない場合は申込先までご連絡ください。

●可能な限り、Excelデータでのご提出をお願いいたします。

●PC環境等により、Excelデータの編集が出来ない場合は、申込用紙をPDFもしくは画像データ(写真)にてお送りいただくことも可能です。

○「窓口申込」手順

①申込用紙を申込先窓口にてご提出ください。

②申込用紙提出後、そのまま以下2点のお手続きをお願いいたします。

(窓口職員がご案内いたします)

●申込用メールアドレス宛に提出完了メールをお送りください。

※メール本文には【大会・つどい名/地区名/代表者名/「窓口提出の旨」】
を記入してください。

●受付完了簿へのご署名をお願いいたします。

申込先：(公財)西宮スポーツセンター

Mail：Taikaitudoimousikomi2021@nsc-sports.jp

TEL：0798-73-7581

令和4年度兵庫県スポーツ推進委員中央研究協議会開催要項

- 1 趣 旨 生涯スポーツ推進における諸問題について、研究討議を行うとともにスポーツ推進委員の資質向上のための研修を行う。
- 2 主 催 兵庫県教育委員会、兵庫県スポーツ推進委員会
- 3 共 催 伊丹市、伊丹市教育委員会
- 4 主 管 阪神北支部スポーツ推進委員会
- 5 期 日 令和4年10月23日(日) 10:40~12:50
- 6 場 所 アイホール(伊丹市立演劇ホール)
〒664-0846 伊丹市伊丹2丁目4-1/TEL 072-782-2000
- 7 参加対象 各市町スポーツ推進委員、各市町生涯スポーツ担当者

- 8 内 容 ※研究協議(事例発表)は、規模縮小により今年度は行いません。

① 兵庫県スポーツ推進委員功労者表彰

② 講演会 演題:「わらって! 笑顔で! いっしょに しよ!!!」

一障がい者スポーツを通じての〇〇社会へ

講師: 宮城 新

近畿ブロック障がい者スポーツ指導者協議会 会長

ひょうご障害者スポーツ指導者協議会 理事

兵庫障害者フライングディスク協会 会長

③ 日程

10:00 10:40 11:00 11:35 12:45 12:50

受付	開会 行事	表彰式	講演会	閉会 行事
----	----------	-----	-----	----------

9 参加申込等

9月20日(火)までに以下申込先まで電話またはメールにてご連絡ください。

【申込先】西宮市スポーツ推進課(担当:西村)

TEL:0798-35-3567

Mail:k_shatai@nishi.or.jp

※新型コロナウイルス感染拡大防止のため、各市の参加人数を制限して開催いたします。

西宮市の一般参加者定員は6名(先着順)となりますので、ご了承ください。

(受賞者・代表理事・事務局を除く)

令和4年度 兵庫県スポーツ推進委員功労者表彰受賞候補者

表彰の種類	神戸	阪神南	阪神北	東・北播磨	中播磨	西播磨	但馬	丹波	淡路	計(人)
兵庫県	6	6	3	9	5	7	7	3	4	50

NO.	支庁名	氏名	住所
1	神戸	岸野 幸造	きしの こうぞう
2	神戸	外村 和美	とのむら かずみ
3	神戸	萬谷 美佳	まんたに みか
4	神戸	家治 由美子	いえじ ゆみこ
5	神戸	中野 牧子	なかの まきこ
6	神戸	近藤 ユカリ	こんどう ゆかり
7	阪神南	武田 まつ子	たけだ まつこ
8	阪神南	中村 真実	なかむら しんじつ
9	阪神南	赤澤 健次	あかざわ けんじ
10	阪神南	丸本 美道理	まるもと みどり
11	阪神南	阿江 淳	あえ あつし
12	阪神南	谷本 千津子	たにもと ちづこ
13	阪神北	田口 千津子	たぐち ちづこ
14	阪神北	岡島 郁美	おかじま いくみ
15	阪神北	平川 範雄	ひらかわ のりお
16	東・北播磨	三木 康嗣	みき こうじ
17	東・北播磨	天野 順二	あまの じゅんじ
18	東・北播磨	木下 穂玄	きのした ほずみ
19	東・北播磨	近田 武司	ちかだ たけし
20	東・北播磨	大西 敏雅	おおにし としまさ
21	東・北播磨	黒崎 優	くろさき ゆう
22	東・北播磨	西田 幸子	にしだ さちこ
23	東・北播磨	藤原 翔太	ふじわら しょうた
24	東・北播磨	加藤 和義	かとう かずよし
25	中播磨	松本 昭夫	まつもと あきお

NO.	支庁名	氏名	住所
26	中播磨	木下 欣也	きのした きんや
27	中播磨	小野 弘一	おの ひろかず
28	中播磨	小林 良成	こばやし よしなり
29	中播磨	中山 浩介	なかやま こうすけ
30	西播磨	松井 照彦	まつい てるひこ
31	西播磨	津島 威彦	つしま たけひこ
32	西播磨	岸本 欣也	きしもと きんや
33	西播磨	川崎 伸二	かわさき しんじ
34	西播磨	上田 一輝	うえだ いっき
35	西播磨	北中 雅一	きたなか まさかず
36	西播磨	酒井 英幸	さかい ひでゆき
37	但馬	中尾 浩	なかお ひろし
38	但馬	村尾 賢二	むらお けんじ
39	但馬	佐野 広繁	さの ひろしげ
40	但馬	小島 鉄弘	こじま てつひろ
41	但馬	田中 雅人	たなか まさと
42	但馬	石田 亮子	いしだ りょうこ
43	但馬	足立 勝己	あだち かつみ
44	丹波	奥谷 達哉	おくたに たつや
45	丹波	入江 寛子	いりえ ひろこ
46	丹波	向井 克仁	むかい かつひと
47	淡路	別所 一恵	べっしょ かずえ
48	淡路	稲本 弥生	いなもと やよい
49	淡路	大谷 由佳	おおたに ゆか
50	淡路	山本 優美子	やまもと ゆみこ